ЮБИЛЕЙНАЯ ИСПОВЕДЬ

Бугайченко Николая Владимировича

Участника Великой Отечественной войны
Участника разгрома милитаристской Японии
Участника интернациональной военной помощи
Китайской Красной Армии
Педагога, учёного, писателя, публициста

в день 100-летия со дня своего рождения

Ставрополь
1922

Вот и стукнул 100-летний юбилей... Как-то незаметно... В мирских заботах... Некогда было считать прожитые годы... Настало время... **Оглянуться** назад... **Оценить** пройденный жизненный путь... Сделать соответствующие **выводы**...Наметить **планы** на будущее. Начну с самого начала.

Родился 14 мая 1922 года в селе Протопоповка Александрийского района Днепропетровской области.

Отец... Бугайченко Владимир Никифорович... Возглавлял партийную организацию... Это было время... Партия и судила, и миловала... Все тропинки решения жизненных невзгод сельчан... Неизменно вели в наш дом... К отцу.

Наш дом... Обычная крестьянская изба... Под соломенной крышей... Входная дверь в коридор... Одна... На весь дом... Направо... Дверной проём... В комнату, где жили мы – малышня. Налево... Дверной проём... В комнату отца и мамы. Это ещё и приёмная отца... Ходоков... По вечерам... И в будни... И в выходные... И в праздничные дни...

Со своими бедами, невзгодами, просьбами и требованиям приходили... И кулаки... И середняки... И бедняки... И пьяные мужики... И битые жёны... И плачущие детишки...

Постоянный шум... Нам, малышне... Мешал спать...

Дом наш... Поджигали дважды... Кулаки... Первый поджёг в моей детской памяти отложился... Какое-то зарево... Второй поджёг... И сейчас перед глазами...

Весна 1928 года... Повзрослел... Стал прислушиваться к разговорам в отцовской комнате...

Шли годы... Всё больше стал осознавать сложную жизнь наших сельчан... НЭП... Коллективизация... Раскулачивание... Обо всём... Во всей сложности и взаимосвязи... В противоречивой оценке... Действиях...

Сложное время... Отец провёл коллективизацию в селе Протопоповка успешно... 1931 год... В качестве поощрения... Отец... Студент Харьковского коммунистического университета имени Артёма.

Весна 1933 года... Голодовка... Неописуемая... Если бы не мамины «лебедяники»... Эдакие котлетки из сорняка... Лебеды... Не писал бы я эту исповедь...

Лето 1933 года... Отец успешно окончил университет... По направлению... Районная Васильковка, Днепропетровская область... Начальник райземотдела.

Протекло несколько лет... И вдруг...

По указанию Первого секретаря Днепропетровского обкома партии Менделя Хатаевича отец был репрессирован. Нас... Меня, маму и двух моих сестрёнок переселили в небольшую квартирку в какой-то глухомани...

Не понаслышке познал... Быть сыном «врага» народа...

Да... Время было сложное... «Ленинская гвардия»... Против коллективизации... Против индустриализации... За дойчмарки... Готовила государственный военный переворот... С убийством Сталина... Расстрелом членов Политбюро... Арестом всех членов ЦК партии...

Глава заговорщиков... Маршал Тухачевский... 1-й заместитель наркома обороны СССР... Состав заговорщиков... Представители высшего руководства

Красной Армии... Высшего руководства органов партии и правительства... И ещё-ещё...

Избранный день переворота... Заседание Пленума ЦК партии. Боковая дверь. На сцену внезапно врывается вооружённый отряд... Расстреливает весь состав Президиума... Включая Сталина и членов Политбюро ЦК... В зал... Вооружённые отряды... Арестовывают всех членов ЦК партии. И...

В стране по имени СССР... Руководства нет...

«Спаситель»... Маршал Тухачевский.

Чем этот «спаситель»... После прихода к власти... Должен был... Расплатиться... За дойчмарки...

Маршал Тухачевский... Обязательство:

Передать Германии... Всю хлебную Украину...

Передать Японии... Дальневосточные области и Сахалин с его нефтеносными и рыбными богатствами.

Передать...Отдать... Не будем перечислять далее... Список обязательств длинный...

Вот так заговорщики собирались... Торговать нашей Родиной... Потому-то их и назвали... «**Врагами**» народа.

Но заговорщики просчитались...

Заговор своевременно раскрыт.

Судебный процесс... Открытый... Присутствовали... Все желающие... Даже многие зарубежные деятели... Вердикт...Каждому... По «заслугам»...

Выяснилось... Они, истинные враги народа, репрессировали... Многих-многих... Истинных патриотов Родины.... И Мендель Хатаевич... Заговорщик. Реабилитированы все, кто по его указанию был репрессирован. Реабилитирован и мой отец...

После реабилитации... Отец возглавил сельскую территориальную партийную организацию, в которую входили сёла и хутора южной части Криворожского района Днепропетровской области. Северная часть... Сам город Кривой Рог... Промышленная часть района... Рудники, домны, заводы... Южная часть... Хлебное богатство района.

Местом жительства отец избрал... Не Кривой Рог... Село Зелёная Балка... Центр его «владений».

Зелёная Балка....Крупное поселение... Два слившихся сёла... Коваливка и Нестеривка.

Поселились... Дом бывшего кулака.

Дом вновь превратился... Приёмная отца. По вечерам... Как и прежде... Отец принимал ходоков. На этот раз ходоки... Не только из Зеленой Балки... Со всех подвластных отцу сёл и хуторов.

Рис.1. Ноябрь 1939 года. Я в пилотке отца.

Главные темы ходоков... Репрессии... Не просто о них... А конкретных репрессированных... Родных, знакомых, сельчан,

горожан... Просили... Помоги...Защити...Так что... О ходе репрессий... Начала и середины 30-х годов... Очень хорошо знаком... Не понаслышке...

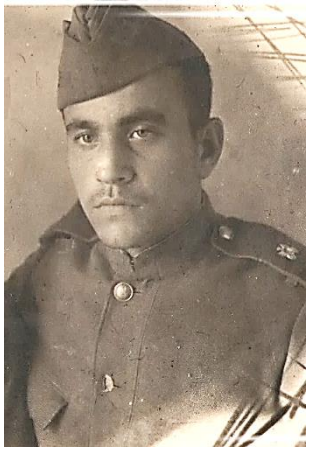

1939 год. Польская кампания... Отец принимал непосредственное участие.

Осень 1940 года... Призван в армию...Принял присягу...

Рис. 2. Май 1941 года. Я комсорг роты

Назначен комсоргом роты... Почему меня... В моём личном деле школьная характеристика... Редактор школьной стенгазеты, грамотен, пишет рассказики и стишки, красивый почерк, рисует, участник школьного драмкружка...

Комсорг... Моё общественное поручение... И в Великую Отечественную войну... И в разгроме милитаристской Японии... И в интернациональной военной помощи Китайской Красной Армии.

Рис. 3. Май 1943 года. Я комсорг батальона.

Основная моя фронтовая профессия... Рядовой... Шофёр... Автомеханик...

Но... Моя комсомольская работа, деятельность, как художника, очень часто перевешивали основные фронтовые обязанности.

Не буду излагать своё участие во всех трёх войнах, в которых я принимал непосредственное участие.

Геройских подвигов не совершал. Простой «винтик» (так «демократы» 90-ых годов XX века обзывали нас)... В сложном

Рис. 4. Я (вверху) с фронтовыми друзьями Миша (слева) и Паша (справа). 1-й Дальневосточный фронт. 1945 год

механизме, который свершил победы по разгрому и Германии, и Японии, и американского ставленника - китайского маршала Чан-Кайши.

Горжусь тем, что был «винтиком», как и все остальные «винтики» непобедимой Красной Армии, которые все вместе свершили Великую Победу.

1946 года. Конец декабря. Демобилизован... Приехал в Зелёную Балку. К старшей сестре Шуре и маме.

Ищу работу. Посоветовали... Подсобное хозяйство Криворожского военторга. Есть столовая.

Это небольшой хутор, расположенный недалеко от Зелёной Балки.

Встреча с директором... Шофёр... Не нужен... Автомеханик... Не нужен. Слесарь... Не нужен... Художник. В обнимку! Ведёт к избе-развалюшке. Бывшее до войны здание хуторского клуба. Приведи в порядок. Организуй досуг хуторской молодёжи... От скуки спивается...

Привёл в порядок. Написал портреты Ленина и Сталина.

Возродившийся клуб привлёк к себе не только молодёжь.

Сестра Шура. Учитель русского языка и литературы в местной школе. Была в эвакуации. В России. Освоила русский язык. До войны окончила учительский институт. Редактировала школьную стенгазету. Но...

Дома у Шуры скопилась целая стопка листочков со стишками школьников-поэтов. Начинающих. Однако без литературной обработки помещать в школьной стенгазете не решилась. И они, эти стишки, ожидали...

Рис. 5. Май 1957 года. Я с сестрой Шурой. После демобилизации из армии

Эти стишки я литературно обработал. Школьная стенгазета запестрила... Стишками...

Мне предложили... Преподавать русский язык и литературу... Со следующего учебного года... Поступил в Криворожский пединститут... На заочное отделение. Но...

С фронта вернулся муж Шуры. Его отец... Управляющий 4-м отделением Кагальницкого зерносовхоза Ростовской области... Предложил нам переехать к нему.

Из голодающей Зелёной Балки... В продуктовый рай... Шура... Директор и единственный преподаватель местной начальной школы.

Что делать мне? Ещё на фронте мечтал об институте. Ростов-на-Дону. Пединститут.

Как живёте-можете, студенты? Первые две недели месяца... За счёт продовольственной карточки... Полуголодные... Но живые... Остальные две недели... Железнодорожная станция... Разгрузка вагонов с углём... По физическим данным я... Не разгрузчик...

Подсказали... 20-ть километров от 4-го отделения... Посёлок Зерновой. Есть институт... Прошагал... Целый научный городок... Азово-Черноморский институт механизации сельского хозяйства.

Рис. 6. Март 1951 года. Я с женой Лилей.

Продовольственная карточка... В столовую... Трёхразовое питание. Оплата... Стипендия первокурсника.

Судьба моя решена...

Окончил институт... С «красным» дипломом... Назначение... Ставропольский трест овцесовхозов.

Отдел кадров треста... Знакомятся со мной... Фронтовой шофёр. Фронтовой автомеханик. Три сезона работал на комбайне. Пахал. Слесарил... Назначение... Главный инженер совхоза Ленинский.

Приехал... Первый день работы... Трактор СХТЗ-НАТИ «поплавил» вкладыш нижней головки 3-го шатуна. Четвёртый раз подряд. Вердикт директора... Снять двигатель с трактора и отправить на ремзавод.

Я к директору... Это же и комбайн «Сталинец-6», который был на прицепе с вышедшем из стоя трактором, остановлен... В разгар жатвы... Трактор отремонтирую сам.

Смотрит директор на мои белые интеллигентные руки... С недоверием... Отремонтируешь... Отремонтирую.

Мне было ясно... Велики эллипс и конус 3-й шейки коленвала двигателя.

К обеду, лёжа под трактором... Устранил конус и эллипс. Вкладыш нижней головки шатуна «подлил»... Надо «расточить». К токарному станку. Включил... Электромотор заработал. Включил токарный станок... Электромотор загудел и... остановился... Не «тянет»...

Тракторист приходит на помощь... С помощью специально сделанной ручки вручную вращает суппорт токарного станка... Я - токарю. Так было у них всегда...

Расточил... Тракторист поставил на прежнее место... Трактор со своим комбайном... В хлебный бой.

На дымок... Из выхлопной трубы трактора...Директор и главный агроном...

Подошли к первой выброшенной комбайном копне... Потери зерна... Неисчислимые... Устранил потери зерна.

Вердикт. Вот это у нас появился... Настоящий главный инженер...

А как быть с токарным станком...

Электростанция по вечерам освещает всю центральную усадьбу... Днём... Не «тянет» даже один токарный станок.

Установил причину. Устранил... Заработал и токарный станок, и сверлильные дрели, и все другие электроприборы.

Проблем-проблем... Устранил... Не буду освещать... Отмечу лишь одну... Необычную.

Раз в месяц приезжала кинопередвижка... На волейбольной площадке натягивали белое полотнище... Каждый приходил со своей скамейкой... Смотрели и слушали. Но... Однажды приболел... Остался дома. Прибегают... Картинка есть, а звука нет.

В совхозе привыкли к тому, что я... И на этот раз...

Смотрю... Обычный двухтактный четырёхламповый усилитель на лампах 6П6с. У одной лампы сгорела нить накала... Не светится... Вот и причина... Есть запасная лампа... Звук появился... Их главный инженер... Ещё и... Радиолюбитель...

Однажды... Помог главному инженеру треста... Правильно оценить деятельность совхозов... Не по количественных показателях... По относительным... Совхозы-то по размерам разные. Студенческая привычка... Держать в кармане логарифмическую линейку... Уменьшенного размера... Пересчитал...

Заметили меня... Предложили... Работу в тресте...

Приехал на переговоры... Но вначале... В Ставропольский сельхозинститут.

Разговор с деканом факультета механизации сельского хозяйства... Совместительство... На кафедре сельхозмашин. Там такое...

Появился в тресте... Договорились... Старший инженер и совместительство в институте.

Вернулся директор треста из Москвы... Никакого совместительства...

Назначили... Главный инженер самого крупного совхоза треста... Совхоз Троицкий... Общая площадь... 102 тысячи гектаров, пахотных – 26 тысяч. Сенокосы богарные. Заливные луга... Раздолье для работы...

Приехал... План пахоты зяби... завален... Весновспашка...

Тракторы ДТ-54 с плугами П-5-35 осенью... Пахали исправно... Весной... Не тянут четыре корпуса... Главный агроном... Снять и корпус четвёртый ...

Проблема в чём... Продольную тягу прицепа плуга устанавливали... «По следу центра тяжести плуга»... Так рекомендовал академик Горячкин... Всемирно известный учёный...

Я сам пахал... В студенческие годы...

На лекциях... На лабораторных занятиях... Нас учили... Определять этот «след центра тяжести плуга»... Как по этому «следу»... Устанавливать продольную тягу прицепа плуга.

Испробовал... Что-то не то... Стал обдумывать... Экспериментировать... Эти рекомендации Горячкина... Сплошная ошибка... И теоретическая... И практическая.

Начертил... Схему пахотного агрегата... Стрелочками указал расположение сил... Действующих на плуг.

Да причём здесь... Этот «центр тяжести плуга»... Всё ведь очень просто.

Пласты почвы давят на корпуса плуга... Влево... За счёт самой конструкции их... Этому сдвигу препятствуют... Полевые доски корпусов. При установке продольной тяги прицепа по «следу центра тяжести плуга»... Давление полевых досок на стенки борозд... Очень велико... Возникшая... Сила трения полевых досок.. Повышает сопротивление плуга. Следовательно... Надо устранить давление полевых досок на стенки борозд... Как?...

Стал экспериментировать... Надо продольную тягу на поперечине прицепа сдвинуть влево... Насколько...

Экспериментально установил оптимум... Полевые доски... След от них на стенках борозд... Минимальный... Еле заметный... Однако...

Трактор стало уводить в сторону пашни... Пришлось... Постоянно выравнивать ход трактора левым рычагом фрикциона... Со временем... Фрикцион вышел из строя... Отремонтировал... Правую гусеницу трактора опустил в борозду. Ход трактора – любо...

Этот метод... Применил в совхозе Троицкий. Более того... К пятикорпусному плугу пристроили корпус шестой. Трактор... Потянул... Проблему весновспашки решили.

В последующем... Разработал теорию устойчивости хода пахотного агрегата и установил... Но об этом... Не в этой исповеди...

Разрешил в совхозе... И проблему электростанции... И проблему сенокосилок... И ... Ещё-ещё...

У руководства треста я был на хорошем счету. Но...

Я сам себя в должности главного инженера совхоза оценивал... На тройку... С плюсом. Максимум... На четвёрку... С минусом.

Не моё это призвание. Главное...Лично сам от этой работы не находил... удовлетворения... Со школьной скамьи мечтал быть учителем...

И вот я в Мелитопольском институте механизации сельского хозяйства... Преподаю «Теоретическую механику» и «Теорию механизмов и машин».

Тема для второкурсников... «Структурный анализ механизмов»... Это надо раздать студентам листочки... Со схемками механизмов... Структурируйте...

Я же повёл студентов к... Реальным машинам... Снимайте... Вычерчивайте сами схемы конкретных механизмов... И только тогда ...

В институте открылась аспирантура.... Я... Аспирант на кафедре «Сельскохозяйственные машины»... Совместительство... Полставки ассистента...

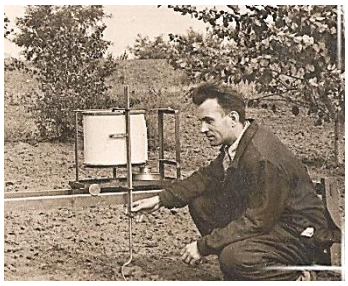

Рис.7. Июль 1956 года. Провожу исследования рельефа поверхности поля.

Принятая на кафедре методика изучения сельскохозяйственных машин... Вот вам, студенты, книжки и заводские инструкции. Читайте... Изучайте... И - в снежную бурю. И - в лютый мороз... И – в знойную жару... Зато ... На свежем воздухе!

Не буду уточнять как произошло. Я, всего лишь аспирант-полставки ассистента, стал возглавлять... Изучение «Описательного» курса... То есть... Изучение конкретно запланированных сельскохозяйственных машин. По новому... Заведующий кафедрой посматривал «косо», но не мешал. Он возглавлял изучение «Расчётного» курса...То есть... Читал лекции... Проводил расчётно-графические занятия.

Занялся совершенствованием этого «Описательного» курса»...

Потребовалось возглавить комиссию по проведению хозяйственных испытаний самоходных шасси СШ-30 и СШ-30А. В составе кафедры никто не работал на производстве, кроме меня. Назначен я.

Хрущёвская идея ликвидировать пары... У меня диссертационная тема «Обоснование параметров рабочих органов культиватора-***пароочистителя***»... Как быть...

Он же, Хрущёв, и выручил меня... Своей новой идеей работы... На повышенных скоростях.. В диссертационной теме появилось изменение... «***для работы на повышенных скоростях***».

1961 год... Началась хрущёвская кукурузная эпопея.

Запорожье... Курсы по подготовке кадров... От института... Докладчик по теме «Комплексная механизация возделыванию кукурузы квадратно-гнездовым способом»... Так уж сложилось... Преподавателей-производственников... Не подвести институт... Не оказалось... Опять... Я... Расскажу подробнее...

О посевных «квадратах» слышал. На нашей кафедре только-что появилась и сеялка... «Умеет» сеять этими «квадратами»... Об этой сеялке... Кроме меня... Познаний... Ни у кого в институте. А это.... Поразмыслил я... Основа этих «квадратов»... Всё остальное... Для доклада... Мне давно известно...

Начало февраля. Запорожье. Отдел кадров облсельхозотдела. Подаю командировочное удостоверение... Ваше учёное звание... Никакого. Инженер механик... Взгляд на меня... Искоса... Вот докладчик по «Агротехнике возделывания кукурузы квадратно-гнездовым способом»... Доктор сельхознаук... Но всё же... Эарегистрировали... Завтра... В облтеатре... Начало - в 10 часов.

Интересуюсь прогнозом погоды на конец июля-начало августа... Наши областные метеорологи так далеко не заглядывают. Посоветовали встретиться с самодеятельным метеорологом... Назвали адрес.

Посетил... Бугайченко... В обнимку... Как там... С вашими футболистами... Уладили?...

У меня хобби... Спортивный журналист... Публиковались мои репортажи... В газетах местных, областных и республиканских. Он читал...

Поговорили о футболе... Насчёт долгосрочного прогноза погоды... Ячмень и ранние яровые колосовые... Проскочат... Озимые пшеницы... Будут прихвачены суховеем... Кукуруза... Конец июля начало августа... Ни дождинки...

Но ведь первый секретарь Украинского ЦК партии Подгорный дал Хрущёву обязательство... Вырастить на каждом гектаре кукурузных полей по 50 центнеров кудесницы... Это что же... При такой погоде...

Запорожский драмтеатр... Пришёл заранее... Сел в зале.

Президиум... Большинство... В «цветастых полушалочках» ...

Вступительное слово... Выслушали... Спокойно.

Доклад доктора сельхознаук об агротехнике... По регламенту – 30 минут.

В зале... шум...

Докладчик... Водит пальцем по строчкам заранее написанного текста... Читает... полузаикаясь... Не отрывая глаз... Не поглядывая в зал...

Как я ни старался вслушиваться в содержание... Не получалось...

Доклад окончен... Докладчик... Весь в поту...

Чувствуется... Работник какого-то научного учреждения... Назначен потому, что он... Доктор сельхознаук... Видимо это было главным при выборе докладчика.

По регламенту следующий докладчик... Я... Называют тему... Называют фамилию докладчика. Смотрят... На пустующий стул в президиуме... Замешательство... Где же он... Этот докладчик...

Из зала я выкрикиваю... Не пошёл на трибуну... Вышел в серединный проход... Перед моими глазами.. Одни «цветастые платочки» ... Зал бушует...

Суть в том... Хрущёв наметил выращивать кукурузу своими «квадратами»... Звеньями. Во главе звена...Женщина...Не тракторист... Который то и...

Вот и собрали в этом зале... Этих звеньевых... На однодневный семинар... За один день научить...

Первым словом, с которым я обратился в бушующий зал, было ...«Бабоньки!».

Я профессиональный лектор... Не раз выступал... Не буду излагать... Как усмирил зал...

Говорил час... Два... Три... Может и больше... Время не засекал... Вместо положенных по регламенту 30 минут... С президиума окрика нее последовало.

После моего доклада намечены выступления звеньевых.

На трибуне первая из выступающих. В руках листочек, который она должна была зачитать.

Так в то время повелось... Чтобы выступление... Соответствовало... Дрожащий голос... После первых слов... Махнула рукой... И... Другие намеченные выступающие... Не рискнули.

В Президиуме – замешательство...

Занавес с белым полотнищем опустился... На экране... Коротенький киножурнал. Затем... Мультфильм «Кудесница»... О кукурузе... Как она, кукуруза, завоёвывала север... Как на неё, кукурузу, под звуки воровской песни «Гоп-ца смыком...», напали сорнячки... Как их, эти сорнячки, пол музыку песни «Трактористы», уничтожали...

Мультфильм создан настолько талантливо, что я ежедневно, целый месяц смотрел... С наслаждением...

Белый занавесь поднят... Из президиума... Пожелали присутствующим звеньевым успеха... Сообщили... Весной будут проведены учения в поле...

Подошли ко мне. Извинились... За промашку. Вердикт... Завтра и во все последующие дни докладывать... Так же,...Как и сегодня... По времени... Никаких ограничений...

30 дней подряд... «Обучил»... Всех звеньевых Запорожской области.

Весной провёл и практические занятия... В поле... Сеяли «Квадраты».

А что же партия...

Перед посевом кукурузы «квадратами»... Расширенное заседание Запорожского обкома партии с участием руководства всех районов области. Докладчики - прежние. Доктор сельхознаук и я. На доклад – 30 минут.

Свой доклад... Разделил на две части. Сначала... О «квадратах». Затем... За пределы темы содержания своего доклада...

О прогнозе погоды на июль-август.... Неофициальном...

50 центнеров... Задача недостижимая... Урожай полноценный... Только ячменя... Кукуруза «сгорит»... Наполовину... А то и больше...

В какой-то момент... голос задрожал... В голове мелькнуло... Это же выступление крамольное... Против хрущёвских «квадратов» ... Да и на таком высоком уровне...

Мельком взгляд на первого секретаря Запорожского обкома партии Скрябина... Ответный взгляд ....«Тёплый» ... Мол-де, не робей... Продолжай...

Не мог же я сказать... Прямо... Долой кукурузу с её «квадратами»...

Об этом я сказал... Косвенно. В смысле... Если бы я был председателем колхоза, то я бы... И рассказал, как бы я поступил... И почему...

Если при предыдущих выступающих в зале был обычный шумок, то в момент моего выступления в зале ... Непостижимая тишина...

Мне показалось... Слушатели задумались... О судьбе своей... При невозможности... 50 центнеров... Да, наверное, и о судьбе моей...

Действительно... Были предложения... В Магадан его... То есть, меня. Или в «психушку» ... Так тогда карали непокорных.

Благодаря Скрябину... «Пронесло» ... Так мне думается.

Более того... Было организовано . моё выступление на тему этих «квадратов»... По Украинскому радио... Мне думается, что... Тоже... Не без участия Скрябина.

Посеяли... Как растёшь... «Кудесница»... Следить... Поручено секретарю обкома партии по сельскому хозяйству Тимошенко... В паре... Со мной...

Поездки по области... Встреча.с руководством хозяйств... Объезжаем поля... Смотрим на посевы кукурузы... Останавливаемся у полей ... И Кукурузных ... И... Ячменных... Колос заканчивает налив... Загляденье...

В этих поездках... Говорил встречающим нас... Не совсем обычно...

На **твоём месте я** бы... Этот ячмень... Срезал... И... В силосную яму... Хорошенько утоптали бы... Надёжно укрыли бы... Соломкой и почвой.

Это я... Такую крамолу... В присутствии такого высокого областного чина...

А областной чин... Отвернулся от нас... Смотрит в сторону... Делает вид... Этот разговор... Не для его ушей.

Мои слова воспринимались... Думай ... Действуй...

Сложилось впечатление... У меня... Вновь «Рука» Скрябина... Именно для этих моих советов... Я и оказался в паре с Тимошенко.

А что же на полях «кудесницы? Предположительно... Не более 25 центнеров зерна с гектара. Как быть... Решено... Поля кукурузы, предназначенные на силос... Не косить... Оставить на зерно... Урожай зерна с этих полей... Приплюсовать... Вот и... Есть рекорд! 50 центнеров!

А как убрать? Площадей то увеличилось... Переоборудовали зерноуборочные комбайны. Зерно... элеватор... Там оно... Прогоркло... На питание... Ни людям... Ни животным... Но спирт то из него... Отличный.

Результат... Животноводство... Без силоса... Основного зимнего корма... Животных... Под нож... Людям...Голодовка... Стране... Впервые в истории России... Закупка зерна ... Там... За бугром... А мясо... Куриные «ножки Буша» ...

Украина...Да и вся страна... С трудом «выкарабкались» ... Лишь в XXI веке... Не без тяжелейших проблем.

Дорого нашей Родине обошлись эти «квадраты»... Да и другие преступные деяния Хрущёва.

1964 год. Защитил диссертацию на соискание учёной степени кандидата технических наук. Время от научных изысканий временно освободилось. И... Ринулся в новый бой...

Мелитопольский институт механизации сельского хозяйства... Сокращённо... МИМСХ... Расшифровывали... МИМо... Сельского хозяйства.

Проектировали... Рассчитывали... Конструировали... На всех кафедрах...

Потому-то выпускники и оседали... В городах... Там есть потребность в специалистах, которые умеют конструировать...

В селе же требуется не умение конструировать, а умение эксплуатировать. Значит... Надо вести подготовку инженеров-эксплуатационников.

Кафедра «Сельскохозяйственные машины». Темы занятий... «Проектирование корпуса плуга по теории академика Горячкина»... «Расчёт зубового поля бороны»... «Расчёт штифтового поля» деки молотильного аппарата» ...

Разработал ряд методических пособий... В эксплуатационной направленности.

Заседание кафедры сельхозмашин. Вместо рассмотрения этих методических пособий заведующий кафедрой предложил... «Отчёт доцента Бугайченко о руководстве «Описательным курсом». Никто же меня... Не назначал... Это

обязанность заведующего кафедрой. Я... По своей доброй воле... По необходимости...

Кафедра... Два лагеря... Зачем это мне... Принял предложение Ставропольского сельскохозяйственного института.

4 февраля 1965 года. Я - доцент кафедры сельхозмашин.

В Мелитопольском институте я читал лекции по «Уборочным машинам». Здесь же надо читать лекции по первой части курса. «Почвообрабатывающие машины».

Познакомился с содержанием конспекта лекций заведующего кафедрой Владычанского... Он по этой части курса читал лекции до мня... Проектирование... Расчёт... Не для меня.

Содержание расчётно-графических работ... Всё то же...

Проектирование рабочей поверхности корпуса плуга по теории, разработанной академиком Горячкиным. Три листа форматом A_1. На каждом листе – соответствующая проекция... Заменил... Исследование крошащей и оборачивающей способности корпуса плуга.

Расчёт усилий, действующих в механизме навески трактора при агрегатировании с плугом... А это зачем? Заменил... Исследование устойчивости хода плуга... Достижение номинальных величин... Глубины пахоты... Ширины захвата корпуса и всего плуга... Минимального тягового усилия плуга...

Не буду перечислять далее... Всё в том же духе... Проектирование... Конструирование... Расчёт...

Конспект лекций... Положено иметь... Своевременно... Печатал на машинке... 6 экземпляров... Раздал ассистентам... Положено им знать... Что там... На лекциях... Пример...

На моей лекции... Проверяющий. Проректор Малюченко. Посижу минут двадцать.... Поближе к выходной двери... Потом придёшь ко мне. Напишем отзыв...

По рабочей программе... Уравнение барабана молотильного аппарата… Предложенное академиком Горячкиным. Вывести формулу... Уравнение... И всё... Зачем...

Уравнение... Это... Аналитическая (математическая) модель какого-то процесса.

Никакой связи с процессом обмолота хлебной массы... С работой молотильного аппарата. Просто... Выявить аналитическую взаимосвязь между деталями барабана и его оборотами... И всё... Ну и что...

Этим уравнением невозможно воспользоваться ни конструкторам... Ни эксплуатационникам...

Любой процесс можно раскрыть не только аналитически... Представив взаимосвязи... Мысленно... Уравнением... Но и ... Графически... Построив графики на основе анализа уравнения... Увидеть эти взаимосвязи... Так нагляднее... Доходчивее...

На лекции...Графически раскрыты взаимосвязи между **регулировочными параметрами** молотильного аппарата... Обороты барабана. Зазоры между бичами барабана и поперечными планками подбарабанья. На входе и выходе из

молотильного аппарата. С обеих сторон. Секундная подача хлебной массы. Износ рифов бичей барабана и поперечных планок подбарабанья... И **показателями качества работы**. молотильного аппарата. Полнота вымолота зерна из колосьев. Разрушение колосьев на колоски. Дробление зерна. Макро, - и микроповреждения зерна. Потери зерна в полову и солому. Измельчение соломы. Скорость движения комбайна (секундная подача хлебной массы).

Неплохо было бы... Если бы между всеми этими эксплуатационными параметрами имелись и аналитические взаимосвязи... Но таких исследований нет. Увы... Пришлось ограничиться лишь графическими...

Проверявший... Не ушёл... До конца лекции...

Написание отзыва... Один из важнейших пунктов отзыва... Соответствие содержания лекции рабочей программе... **Не соответствует**. В моё оправдание... Рабочая программа... Не соответствует условиям работы будущего инженера. Написал... **Соответствует**... Понимал... Мне сказал...Продолжай... Так же...

Все прочитанные мной лекции... **Не соответствуют**...

Был мной разработан совершенно новый курс лекций по всей дисциплине

Методические пособия по расчётно-графическим работам... Разработал... Содержание совсем новое... Отпечатал на машинке... 6 экземпляров... Раздал ассистентам... Ведите занятия... По-новому...

В работе и заботах весь семестр...

Нагрянула экзаменационная сессия... Результат... 40 процентов двоек...

Деканат забеспокоился... Почему...

Первый вопрос экзаменационных билетов.... Содержание лекционного материала... Ответы студентов... Почти удовлетворительные.

Второй и третий вопросы экзаменационных билетов... Регулировка и наладка рабочих органов конкретных почвообрабатывающих орудий.

Пример...

Вопрос... «Установка положения предплужника на раме плуга по выносу вперёд» ... Ответ... Предплужник выносят вперед на 25...35 см. И всё...Оценка... Двойка.

Почему двойка? Ведь именно ж так написано и в заводской инструкции... И в книгах по сельскохозяйственным машинам... И специальная лабораторная работа, в которой целых 4 часа было потрачено на реальную установку предплужника... На плуге... С гаечными ключами в руках.... С метровым угольником для промера ... Величины выноса... Ставь пятёрку!

Ответ на пятёрку. Отмеченная в заводской инструкции величина выноса предплужника вперёд - 25...35 см, это **пределы** возможного выноса предплужника, заложенные конструкторами при проектировании плуга. При этом величина выноса – это размер расстояния между носком лемеха предплужника и носком лемеха корпуса, замеренное по дну опорной плоскости плуга. При пахоте пласт почвы с дерниной, поднятый предплужником, должен упасть на дно борозды, образованной впереди установленным корпусом. Пласт почвы, поднятый рабочей поверхностью данного корпуса, должен упасть поверх пласта от предплужника. Это необходимо для того, чтобы дернина пласта предплужника оказалась заделанной на глубине, достаточной для оптимального протекания процесса минерализации органики

дернины, то есть для оптимального протекания микробиологических процессов в почве. Если предплужник вынести вперёд больше оптимального размера, то поднятый ним пласт почвы с дерниной, ударяясь о стойку впереди расположенного корпуса, по времени несколько задерживается и не успевает лечь на дно борозды. И чем дальше вынести предплужник вперёд от оптимального положения, тем мельче будет заделана дернина. А то может оказаться вообще незаделанной в почву. Если предплужник вынесен вперёд на недостаточную величину, то это может стать причиной забивания плуга почвой в следствие того, что основной пласт почвы может оказаться толще величины проёма между рабочей поверхностью корпуса и тыльной поверхностью предплужника. Как инженер (или кто-то другой) может проконтролировать правильно или неправильно вынесен предплужник вперёд? Стоя на почве предыдущего прохода пахотного агрегата, надо внимательно следить за полётом пласта, поднимаемого предплужником при следующем проходе пахотного агрегата. Оптимальным вынос предплужника должен быть таким, при котором пласт, поднятый предплужником, падает на дно борозды, а плуг при этом не забивается почвой.

Разобрался.... Эти поставленные «двойки»... Не студентам... Преподавателям... Студентам...Провёл переэкзаменовку. В основу опроса поставил... Умение мыслить... Соображать...

Следующий семестр... Преподаватели вручили студентам заводскую инструкцию... Читайте... Изучайте... А сами... Шахматные турниры. Время занятий истекло... Собрали инструкции и книги... На перерыв...

Зарплата... Отмечают... Коллективно... Последующие дни... Похмелье... Аванс... Вновь... То... Же...

Проверил знания преподавателей... Всем поголовно... Двойки... Жалобы заведующему кафедрой... Подальше от Бугайченко...

Пришлось... Не просто...

Начал проводить учёбу... С преподавателями... Как со студентами...

Успокоились... Результат по знаниям... На минимуме... Запомнить... Просто послушав... Надо ж на пятёрку... А то и выше...

Из педагогики... Послушать лекцию... Не под диктовку... Переосмыслить... Самостоятельно изложить услышанное... Мысленно...В голове... Законспектировать... Домашнее доучивание... Перекодировать... Несколько раз... По-новому изложить содержание... В голове... Перенести мысленно в ... долговременную память.... Следующее занятие... Опрос... Новое перекодирование...

Это я «проходил»... В Мелитополе... Завкафедрой обвинил... Занятия веду... Не педагогично... Посетил кафедру «Педагогика» пединститута... Это же метод «эвристический»... Самый-самый... Подарили книгу по педагогике... Проштудировал...

Трудился над совершенствованием... Методики преподавания...Не один год... Написал методические пособия...По каждой изучаемой сельхозмашине... Подробные... Содержание... На пятёрку... Для студентов... Преподаватели... Повышайте свои знания выше... По книгам... Журналам... Сам выписывал газеты и журналы... До тридцати изданий... Ежегодно...

Заведующий кафедрой присмотрелся... Запланировал читать лекции и на факультете агрономическом. Там тоже... Пример.

Я курировал в нашем учебном хозяйстве механизацию полеводства.

Однажды... Учхоз приобрёл узкорядные сеялки СЗУ-3,6. Без моего ведома. Я к проректору Малюченко... Не использовать... Поверил...

Вдруг... Он...Звонок на кафедру... Бугайченко... Срочно ко мне...

Не успел закрыть входную дверь его кабинета... Ты что же вводишь меня в заблуждение... Вот в моём кабинете... Вся агрономическая элита... Эта элита... Сеялки... только узкорядные... Они обеспечивают повышение урожайности зерна... на 6 центнеров с гектара... Они... Что... Учхозу эти 6 центнеров лишние...

Я знал... Сколько диссертаций на соискание учёной степени доктора сельхознаук защищено на этой теме... Рассказал... Этой агроэлите... Как на лекции...Какая разница в технологии заделки семян сошником рядовым и узкорядным... **Сонник рядовой**... Семена уложены рядочком... На одинаковую глубину... Прикрыты почвой... **Сошник узкорядный**... Семена и на дне бороздок... И выше-выше... И на поверхности поля... Почвой полузакрыты... Задал вопрос... Устроит такая разноглубинность заделки семян... Так мы этого не знали...

Когда они были студентами... Сельхозмашины изучали... Экскурсионно... Смотрите... Вон то... Сеялка рядовая... А вон то... Сеялка узкорядная. Не перепутаете... Марка указана на семенном ящике... И... Только...

Почему так... Во-первых... Времени... Лишь на экскурсию... Но... Агроном же... И весной, и летом, и осенью... С сельхозмашинами... В обнимку... Со знанием должен наладить... Во-вторых... Уровень преподавания...

Я член ГЭК. Защита дипломных работ... Специальность... Учёный агроном...

Доклад... Как провёл на производственной практике экспериментик... По методике... Давно устаревшей... В дипломной записке об этом... Половина страниц.

Главное же в реальной работе агронома... **Технология** производства сельскохозяйственных культур...

В дипломной записке... О технологии... Несколько страниц... В докладе о технологии... Два слова... И указкой... На технологическую карту... Пустышку... Никому не нужную (О ней – в интернете, на моём сайте «Агросайт Николая Бугайченко» в публикации «Проблемы высшей школы»).

Получается... Присваивается специальность Учёного агронома... За умение провести экспериментик, а не за умение разработать. «Технологию производства конкретной сельскохозяйственной культуры».

Это же граничит... С преступлением!

Разработал новую технологическую карту... Вписал... В процесс обучения... Пусть студенты все годы студенческие «живут»... Будущей жизнью агронома.

«Засветился» ... В руководстве города и края...

Июнь 1965 года... Получил приглашение на участие в краевом предуборочном совещании. Совещание вёл секретарь ставропольского крайкома партии по сельскому хозяйству Калашников.

Выступающие... Ура-ура... Раздельному способу уборки... Недостаток автомобилей... Дайте аккумуляторы...

Совещание превратилось... Недостаёт... Дайте... Дайте...

Перерыв. ... «Перекур». ...

Моё выступление не запланировано.

Подошел к Калашникову.... Попросил слова... Вы, учёные... Договорились... Как только говорю не то... Указательный пальцем правой руки... Круговое движение. ... Закругляйся. ...

После перерыва... Регламент... 10 минут... Говорю 10 минут...30 минут... Час... Два... Указательный палец... Молчит... Из залы выкрики... А как... А когда... Подойдём к комбайну...

Перерыв... Вместо «перекура»... Все к комбайну... Без регламента... Говорю 30 минут... Час.... Два... Самый активный слушатель... Сам Калашников... Ответил на все вопросы...

В зале... Калашников... Оставшимся не выступившим... Намеченные вопросы... Решить в рабочем порядке... Совещание закрыто...

Краевое **совещание**... Сам Калашников... Превратил... В краевой **семинар**...

Участники семинара... Вокруг меня... Проведи семинар... У нас... Такой же... Наметили маршрут моего «путешествия» по краю... С этой минуты... Без заезда домой...

На **полвека** вперёд... И предремонтные... И предуборочные... И полевые... И колхозные... И совхозные... И бригадные... Не только по уборке хлебов... Уборка кукурузы... Уборка сахарной свеклы... В зной и прохладу. Глотая комбайновую пыль...

Реальный отпуск... Семинары... Путешествие по всему краю... И не только по краю... Провёл не одну сотню семинаров...

Воспринимали меня... Профессор... Доктор наук... Не ниже... Хотя я... Лишь доцент... Юридически... А...

1964 год... Февраль... Мелитополь... Завершил работу над диссертацией... Заседание Учёного Совета института...

Доложил... Руководитель мой... Категорически против... Он.... То есть -я... Против нашего корифея... Академика Горячкина... Кто он... В сравнении... Как посмел...

Я благодарен моему руководителю... Не вмешивался... Не контролировал... Не помогал... Но... Главное... Не мешал...

Познакомился с содержанием диссертации... Только.... На заседании Учёного Совета... С моего доклада... Беглым взглядом выявил... Не соответствует...

Посидели мы с ним... Денька два... Одних формул и графиков... 75 страниц... Всего... 183 страницы... Солидно... Подписал...

1954 год. Май. Киев. Украинская сельскохозяйственная академия. Кафедра сельхозмашины. Предзащита... Доложил...

Решил **проблему** теории трехгранного клина.... Нашёл общее теоретическое решение. Академик Горячкин... Частное решение выдал за общее...

Решил **проблему** теоретического обоснования параметров культиваторной лапы...

Решение... По объёму и содержанию диссертационная работа соответствует требованиям учёной степени доктора технических наук...

Были случаи... Учёный Совет... Присуждал учёную степень доктора наук... Минуя учёную степень кандидата наук... ВАК... Не утверждал.

Посоветовали... Выставляй... Как кандидатскую.... Потом... После утверждении ВАКом... Выставляй... Как докторскую.

Защитил... За – 18, против – 1... ВАК – утвердил.... Я... Кандидат технических наук...

Решил... Диссертационную работу... Усилить... 10 лет совместно с заводом Алтайсельмаш... Исследовал, совершенствовал и испытывал плуги и лемешные лущильники... Производимые заводом.

Усилил публикации. ... «Справочник пахаря». ... Изданный в Болгарии «Справочник наорача». ... «Справочник механизатора-полевода».

Усилил внедрение... «Рекомендации по эксплуатации лущильно-пахотной техники». ... Утверждены Техсоветом Министерства сельского хозяйства РСФСР и приняты к внедрению.

Защищай диссертацию на соискание учёной степени **Доктора технических наук...**

Обстановка... Не позволила...

Я... Внештатный **экономический обозреватель** газеты «Ставропольская правда». Обзоры и рекомендации... Публикации... Посвящённые сельскохозяйственным кампаниям... В газете... Полоса... А то и две... Постоянно... Пять десятков лет...

Я... **Внештатный корреспондент** всесоюзной газеты «Сельская жизнь». Публикации... По четвергам... Каждый месяц... 100 строк... Постоянно... Статьи большего размера... По необходимости.... Однажды... Первая полоса и половина полосы второй... Пять десятков лет...

Всероссийский журнал «Сельское хозяйство России». Мои **публикации**... Рубрики... Две.

Первая.. Рекомендации... По мере необходимости... Постоянно...

Вторая... Из рассказов бывалого бригадира... Псевдоним... Евсей Добреев... Ежемесячно... Постоянно... Четыре десятка лет...

Сотрудничал...

Основательно... **Постоянно**...

Журнал... Сельское хозяйство России...

Газеты... Сельская жизнь... Ставропольская правда...

Периодически...

Журналы... Зерновое хозяйство... Картофель и овощи... Сад и огород... Сельский механизатор... Сельскохозяйственные вести (международный журнал)...

Газеты... Аграрное Ставрополье... Ваши шесть соток... Вечерний Ставрополь... Домашняя... Запоріжська правда... Живица... Комсомольская правда... Круглый год... Огород... Радянський спорт... Радянський степ... Родина...

Российская земля... Сам себе лекарь... Ставропольские губернские ведомости... Ставропольская параллель... Червоне Запоріжжя...

Подготовка и защита докторской диссертации... Время... Два года... А то и три... Это что же?... Эти годы останутся без моих публикаций... «Положил» на чашу весов... Публикации... Большой перевес... **Забудь о диссертации**...

Полвека я... Главный специалист по хлебоуборке... В. Ставропольском крае... Задача... Предотвращение потерь зерна... А их, потерь...

1948 год... Стою за штурвалом прицепного зерноуборочного комбайна «Сталинец-6»... И... Комбайн... Любовь моя.... На всю жизнь.

Годы исследований...

Решил **проблему** первую... Выявление и предотвращение потерь зерна... Написал пять брошюр... Крайсельхозтехника... Тираж... 15 тысяч экземпляров... Каждая брошюра... Разосланы ... По назначению... Потери зерна... Контролирую... Помогаю...Ежегодно... 50 лет...

Решил **проблему** вторую... Новая технология уборки хлебов... В ней... Не нашлось места комбайнеру... Все проблемы... Решают профессионалы... Занимаюсь внедрением... Во всём Ставропольском крае...

При решении этих двух проблем... Проведенных исследований, публикаций и внедрения... Сверхдостаточно... Для докторской диссертации... На соискании учёной степени... **Доктор сельскохозяйственных наук.**

1988 год...

Газета «Ставропольская правда»... В моих статьях много негатива... Проверь...Как готовят кадры... Для села...

Училище механизации сельского хозяйства...Недельная командировка... Изучил... Качество подготовки... Ужас плохо... В газете целая полоса... Что, почему, что делать...

Сельскохозяйственный техникум... Недельная командировка... Изучил... Качество подготовки... Ужас плохо... В газете целая полоса... Что, почему, что делать...

Сельскохозяйственный институт... Наш... Знал, что плохо... Особенно в подготовке агрономов. Проверил... Очень плохо... Написал статью... Объём... На газетную полосу... В редакции.... Не публиковать... В крае он, институт, один... В других сельхозвузах лучше ли?... Побывал в десятке сельхозвузов страны... До этого... Везде... Копия... Московская... Вавиловщина... (Об этом в интернете на моём сайте «Агросайт Николая Бугайченко». Проблемы высшей школы).

И всё же... Передал статью ректору... Для сведения... Принятия мер...

Ах, ты... Писака... На пенсию...

1989 год... Мои публикации заметили... Научная лаборатория Ставропольского КрайОНО... Договор... Разработка учебного плана и программ специальных дисциплин для Калиновского сельскохозяйственного колледжа... Заменил

специальность... Не агроном... Агротехник... Все программы... Для сельского агротехника... Вложил все мои познания по педагогике...

Просуммировал... Все мои педагогические изыскания... Исследования... Тянет... На диссертацию... **Доктор педагогических наук**. Как минимум...

1990 год... Ельцинская революция... Сама Научная лаборатория... Похоронена... Мои разработки... В макулатуру...

1998 год. У ректора появился удобный случай. ... Я... Пенсионер... В расцвете физических и творческих сил... Куда приложить их... Эти силы...

Продолжил путешествия по краю... Борьба с потерями зерна...Всё те же семинары-семинары... Ещё... Полтора десятка лет. Добавление к годам прежним...

1988 год. Лето... На кафедре сельхозмашин капитальный ремонт... Чей стол?... Он уже на пенсии... Содержимое ящиков двухтумбового стола... Книжного шкафа... В макулатуру... А там... Вся моя... Педагогическая... Научная... Производственная... И иная... Жизнь...

Начинай творить... Заново...

Давняя-давнишняя мечта... Написать роман-трилогию... «Нежеланный сын». Содержание... Обдумано годами...

Разговор с известным писателем и издателем газеты «Сельское Ставрополье» и журнала «Южная звезда» Кустовым. Сотрудничал... Пуд соли с ним съел...

Он... Роман... Да их... Этих романов... Напиши мемуары... Жизнь твоя бурная, насыщенная, многогранная, поучительная, неповторимая...

Написал... Две книги... «Деяния длиною в жизнь».

Издать...

Раньше было... Написал... Отдал в издательство. Получил гонорар... Издание книги... Распространение... Забота издательства.

А ты... Пиши новую... Так и писал.

Сейчас... Всё наоборот... Напиши... Заплати...

Решил... Мемуары... В интернет... Открыл свой сайт... «Агросайт Николая Бугайченко» ... Свободный доступ... Скачивай... Бесплатно...

Московское издательство... Напиши «Справочник полевода»... Написал... Договор на столе... Подписать?

Задумался... Тираж... По минимуму. Затем... В интернет... За денежки... Не мне... Им... Кто купит и заплатит... Опять по минимуму.

«Справочник»... Кому он нужен... Эту нишу заняли фирменные рекламные листки и реклама... Нужна книга другого содержания... Не что производят... А... Как эксплуатировать то... Что производят...

Написанный «Справочник»... Переработал и дополнил... Назвал... «Механизация полеводства»... Выложил в интернет на свой сайт... Свободный доступ... Бесплатно... Скачивайте... Пользуйтесь.

Скачал сам... Куцовато... Переработал и дополнил... ***Издание второе***...

Скачал сам... Для использования в производстве... Почти нормально... Для учебных целей... Куцовато... Переработал и дополнил... ***Издание третье.***

Скачал сам... Присмотрелся... Некоторые модели машин стали более совершенными... Иллюстраций маловато. Да и качество иллюстраций... Улучшить бы... Переработал и дополнил... ***Издание четвёртое.*** Именно это издание... В интернете... На моём сайте. Свободный доступ... Бесплатно... Скачивайте... Пользуйтесь.

Я «Технарь»... Книги писал «технарские»... Но...

Стало невыносимо... Смотреть... Телевизор... Ложь... На лжи... Приведу примеры...

Самые «свежие»...

Год 2020-й... Юбилейный... 75 лет Великой Победы... Телевизор... Надоедливо... Жуков – «Маршал Победы»... Обеспечил... Победу в Великой Отечественной войне... Его надо благодарить...

Год 2021-й... Телевизор...

Жуков... Разгромил немцев под Москвой...

Жуков... Разгромил немцев в Сталинградской битве...

Жуков... Разгромил немцев с Курской битве...

Жуков... Взял Берлин...

Жуков... Мемуары... Наиболее полное и правдивое описание истории Великой Отечественной войны...

Жуков... «Секреты» реальной правды...

Начнём с Мемуаров...

Прижизненное издание... **Две небольшие** книжицы...

Пожизненные издания... Брежневские... **Два полноценных** тома. Нашлось место... Удовлетворить желание маршала Жукова... Повидаться с полковником Брежневым... Специально поехал на Малую Землю...

Ельцинское издание... **Три полноценных** тома... Тираж... 50 тысяч экземпляров... Каждый тот...

Прочитал...

Кто дописывал посмертные издания мемуаров?... Кто автор или соавторы?... Насколько можно верить?... Или... Не верить...

Жуков... «Маршал Победы»... Победы ли...

Год 2020-й... Под Ржевом... На кургане... Установили бронзовую скульптуру солдата... Высотой 25 метров... Память о воинах... Погибших в Ржевско-Вяземских сражениях.... Их было... Три... **Во всех**... Красная армия потерпела **сокрушительные поражения**. Погибло **более миллиона**.

Скульптура... Символизирует... Братскую могилу погибших воинов.

Кто?... Командовал этими провальными сражениями... Кто?... Потерпел такие поражения... Кто?... Вот так бездарно командовал... Оказывается... Жуков!... «Маршал победы»... А может... «Маршал поражения»?... А может... Не только...

1941 год. Начало войны... Безрадостное... Отступали... Беженцы… Предательства… Измены… Шпионы… Диверсанты… Провокаторы…. Почему... Кто виноват...

Если верить... Главному врагу нашей Родины... Хрущёву...

Главный виновник... Сталин... Это он... Обезглавил Красную армию... Репрессировал... Высшее командование... А без командования...

Мне сейчас 100 лет... Перед моими глазами и сейчас... НЭП..., Коллективизация... Раскулачивание... Репрессии... Как живые...

Эти строки пишет... Сын «врага народа»... Не понаслышке познавший... Что такое... Быть сыном «врага народа».

Отец мой... Истинный большевик... Патриот... Репрессирован... Истинными врагами народа. Это они... За ***дойчмарки...*** Подготовили государственный военный переворот... С обязательным убийством Сталина... Расстрелом Политбюро... Арестом всего руководства страны... Во главе заговора... Первый заместитель Наркома (министра) обороны... Маршал Тухачевский... Заговорщики... Высшая Элита Красной армии...

Чем планировали расплатиться?... За ***дойчмарки***... Придя к власти... Отдать Германии... Хлебную Украину... Отдать Японии... Приморские области и сахалинскую нефть. Отдать... Ещё-ещё... Список длинный...

Вот так... Заговорщики планировали торговать... Нашей Родиной...

Потому-то их и назвали... **Врагами** народа...

Сталин... Военный переворот... Упредил... Заговорщики понесли заслуженную кару... Элиту военную... Он... Сталин...Создал новую.

Начало войны... Где же Сталин?...

Если верить опять Хрущёву...

Сталин... Как только узнал о начале войны... В пьяном угаре... Спрятался на Ближней даче... И пил... И пил... Пока он, Хрущёв... Привёл к нему всё Политбюро... Коллективное обращение... Сталин... Нало же что-то делать...

Всё это... Подлая ложь!...

Сталин... Как только... Немедленно в Кремль... Вызывает... Первого... Принял... 5 часов 46 минут.

Что?... В пьяном угаре... Да нет... Очень болен... Температура тела...40 градусов... Гнойная ангина... Еле говорит... Выступить по радио... Сообщить народу... Не в состоянии... Поручил Молотову... Сам... не могу... Никому об этом... Страна не должна знать...

Молотов... Эту тайну... Унёс в мир иной... Все мы так и не узнали бы... Лечащий врач... Проговорился...

Сталин... В таком состоянии... И первый день войны... И следующие...

Из Юго-Западного фронта... Маршал Буденный... Враг остановлен... На старой границе...

Из Северо-Западного фронта... Маршал Ворошилов... Враг остановлен... На старой границе...

Из Западного фронта... Телефоны Генштаба молчат... Что там... Прошла неделя... В неведении...

29 июня... Сталин сам... В Генштаб... Начальник Генштаба Жуков... «Крепким» русским словом... Выпроводил... Сталин... Как в народе говорят... Ушёл... Несолено хлебавши...

Как посмел?...

23 июня... Создана Ставка Верховного Главнокомандования... Во главе... Нарком обороны маршал Тимошенко... Вся власть... Переместилась...
В... Генштаб Красной Армии.

В стране... Двоевластие... Власть гражданская... Сталин... Власть военная... Тимошенко... Генштаб... Жуков...

Жуков... Возомнил себя... Наполеоном.... Такая замашка.... Постоянно... Вот и **посмел**...

30 июня... Президиум Верховного Совета... Создан Государственный Комитет Обороны (ГКО)... Во главе... Сталин... Двоевластие устранено...

Западный фронт... Так почему молчит командующий фронтом... Командарм Павлов...

Чтобы понять... Вернёмся в... Предвоенное время...

Минский Особый военный округ. Командующий... Командарм Павлов...

Цистерны с бензином...Пустые... Баки самолётов... Полупустые... Самолёты... Все... На центральных аэродромах... Крыло к крылу...Должны же быть... Рассредоточены... Полевые аэродромы... Замаскированы...

Павлов объезжает войсковые части... 102 отдельный истребительный авиаполк... Вооружение... Снять... Боеприпасы... Выгрузить... А то немцы заподозрят... Готовимся напасть...

Цистерны с дизтопливом... Пустые... Танки... Бензобаки пустые... Все вместе... Гусеница к гусенице...

Все остальные склады... Пустые...

Полевая артиллерия... Вся в одном месте... 50 километров у границы... Готовится к учебным стрельбам...

Зенитная артиллерия... Всё то же...

Армия... Вся... На зимних квартирах... В казармах... Должна быть... В полевых лагерях... Ещё... 15 июня...На плановых учениях...

21 июня... Павлов объявил... 22 июня... Воскресенье... Всеобщий выходной день... Командиры... По домам... Многие из них узнали о начале войны... Из выступления Молотова... По радио...

Западный фронт... Хотел бы защищаться... Нечем...

Павлов и его ближайшее окружение... **Невыявленные** Сталиным... Враги народа... Так может винить Сталина... Мало... Не всех...

Предатель Павлов... Открыл Гитлеру... Западный фронт... Наступай... На Ленинград и Москву. Прямой путь...

Кто?... Должен был.... Заблаговременно... Контролировать... Выявить... Предательства Павлова...

Генштаб... Жуков... Почему же?...

Запад убеждён... План СССР... Напасть на Германию... Первым... Гитлер упредил...

СССР и Россия... Отнекиваются... Вымысел... Действительность... **Правда**...

Генштаб... Жуков... Разработан... «Упреждающий удар» по Германии... Сталин... Нет... Авантюра.

Почему же Жуков?... Планировал... Напасть на заведомо более сильного противника... Задумайтесь...

До 1937 года... Командующий Минским особым военным округом... Командарм Уборевич... Из руководящей четвёрки маршала Тухачевского... Готовил военную **элиту**... Для своей будущей туземной армии. «Обкатал» в Испании... Мерецкова... Павлова... «Положил глаз» на Жукова... Сделал его сначала своим заместителем... Затем «обкатал»... В военных событиях на реке Ханкин-Гол... Японцы разгромлены... Командующий... Командарм Штерн... Победу... «Присудили» Жукову... Назначили... Начальник штаба Красной Армии...

Слава взятия Берлина... «Присудили» Жукову... А... Как было?...

Берлинская операция. Три фронта... 1-й Белорусский... Жуков... Наступал с востока... 1-й Украинский... Конев... Наступал с юго-запада.. 2-й Белорусский... Рокоссовский... Прикрывал Берлин с севера... От напора немецких войск, рвавшихся на защиту Берлина... Центр Берлина... Рейхстаг... 1-й Белорусский... Жуков...

Генеральный штаб Красной Армии... Главное... Планировать... Разрабатывать... Жуков... Не его призвание... Пример...

Берлинская операция... Жуков... «Подправил» разработанный план... Ослепить врага... Зенитными прожекторами. А... Реально... Артподготовка... Непробиваемый заслон свету прожекторов... В воздухе... Земля... И всё то, того, что на ней... «Новшество» Жукова... Дорогостоящая пустышка. Хотя... В послевоенном кинофильме эта пустышка... Выглядела ошеломляюще...

Можно и продолжить... О... «Маршале Жукове»... Но и этого... Достаточно...

Жуков... После войны... Хозяин... Восточной Германии... Реклама на каждом перекрёстке... Слава Жукову!... Одарим...

Дача Жукова... «**Подарки**»... Материя элитная... Тысячи метров... Шкурки меховые элитные... Сотни... Ружья... Десятки... Аккордеоны... Десяток... Мебель элитная... Под заказ... В его доме... Не пройти... И...Ещё-ещё...

Сейчас бы... Величайшему коррупционеру... На правую ножку... «Браслетик»... А то и... Лефортово... Ожидать суда...

А тогда... Решение Политбюро... Возглавить... Одесский военный округ...

И о Жукове подзабыли.

Первым о Жукове вспомнил... Главный враг СССР... Хрущёв... В благодарность... За поддержку в его противостоянии с «Антипартийной группой»... Назначил... Министром обороны... Ненадолго... На 120 дней... Стал без надобности... Отправил на пенсию... Писать мемуары.

Вновь... В «демократические» 90-тые годы XX столетия... Фамилия Жукова всплыла... До масштабов... «Маршал Победы»... Учреждение «Медаль Жукова»... По воле Ельцина... Точнее... По указке... «Вашингтонского обкома».

Ложь... **О** «Главном Победителе» в Великой Отечественной войне... «Маршале Победы» Жукове... СМИ... Вдолбили в умы народа... Как правду... Истинную... Настолько...Что он... Народ нынешней Родины-России... Почти поголовно... Жуков принёс Великую Победу... Переубедить... Почти невозможно...

Мне невыносимо больно...

Душа моя... Ко мне... Напиши...

Ты же... Прошагал... Три войны... Ты же... Знаешь... Маршал Победы... Заслуженно... Генералиссимус Сталин...

Это он... Сталин... Создал Красную Армию... Вооружил её самым современным вооружением... Был Главнокомандующим... Обеспечил победу СССР в Великой Отечественной войне!

Это его... Сталина... **Заслуженно увековечить**.!..

Учредить... **Главный** орден России... **Орден Сталина**... Наградить достойных... Живых и павших.

Перестал писать книги... «Технарские».

Начал писать... Исторические...

Фрагменты истории СССР... Начал... Историю...С самого начала... Не окончил... Кому писать...

Рис. 8. 2008 год. Пишу мемуары...

Мы... Участники Великой Победы... Обязаны... Прививать **патриотизм**... Молодому поколению...

Дух патриотизма. Издал... Тираж ...180 экземпляров... На больший... Не потянул... Распространил... Весь тираж... В школы... Бесплатно...

Задумался... Надо бы шире... Переработал и дополнил.

История патриотизма Родины-России. ***Книга первая***. В... Интернет. На свой сайт. Свободный доступ... Бесплатно.

Рис. 9. 9 мая 1996 года. Я в Лицее 10, Ставрополь.

История патриотизма Родины-России. ***Книга вторая***. Издал... Тираж... 80 экземпляров... На больший... Не потянул... Распространил... Весь тираж... Бесплатно... В... Интернет. На свой сайт. Свободный доступ... Бесплатно.

Писал... Чистил... От лжи и политики. Особенно от лжи Института Марксизма-Ленинизма... Его.. Должен... Заочно...

Рис. 10. 9 мая 1988 года. Я в Ставропольском аграрном университете. Возлагаю корзину цветов у стелы университета. Поручение коллектива университета.

Каждый руководитель нижнего партийного звена... Вплоть до... Каждого секретаря партийной организации колхоза...

Ложь... Ельцинских «дерьмократов» и их последователей...

Интернет... Ложь-на-лжи...

Немало дней и сонных ночей... Исследовал... Сравнивал с реальностью... Которую прожил сам. Чистил историю Родины-России... От политики и лжи... Написал... Книги... Вышеперечисленные...

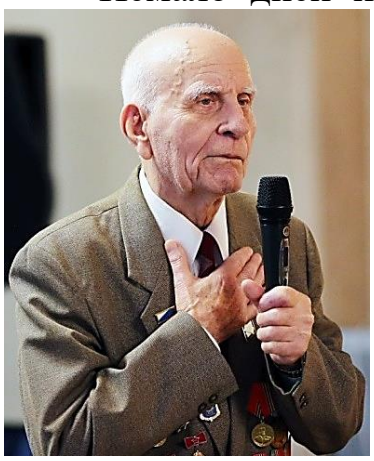

Рис. 11. 9 мая, 2020 год. Выступаю на митинге в Ставропольском государственном аграрном университете, посвящённом 75-летию Великой Победы в Великой Отечественной войне

Все эти исследования, публикации, внедрения... Их содержание... Тянут на соискание учёной степени... **Доктора исторических наук**... Как минимум.

Просуммируем... Содержание книг по истории... Да... Тянут...

Просуммируем... Все вышеприведенные исследования, публикации, внедрения... Тянут... **Четырежды доктор наук**...

Мог бы ли я... **Нет-и-нет**... Почему...

Защита кандидатской диссертации... Защитил успешно... Сел в зал... Слушаю доклад второго соискателя... Парализован... По недоразумению... Больница... Откачали...

Жена... Согласна быть **женой** лишь... Кандидата наук... Чем **вдовой**... Доктора наук...

Собственно... Дело то...

Мой коллега... Стол-к-столу... Моложе меня... Намного... Дорого обошлась ему **защита** докторской диссертации... Давно ушёл... В мир иной...

Но... Г**лавное**... Не в этом... Если бы я попытался...

Мне бы... Не было бы... Времени... Чтобы...

Выполнить...Такой объём исследований...

Написать... 18 книг... 20 брошюр... 50 рассказов...

Опубликовать статей... Не считал... Не одну тысячу...

Проведение семинаров... Не считал... Не одну сотню...

Соревнования пахарей... Взрослых... Юных... Всесоюзные... Всероссийские... Краевые... Главный судья... Главный тренер... Много... Не считал...

Общество «Знание». Действительный член... «Научно-техническое общество»... Член... Руководство... Лекции... Доклады... Выступления... Всесоюзные...Всероссийские... Областные... Краевые...Школьные... Много... Не считал...

Всё это... Выше изложенное... Работа... У**мственная**...Образно говоря... Так... Первая половина жизни...

1969 год... За два года...Написал две книги... Заснял документальный фильм... И... В больнице... Врачи... «Ай-я-яй»...Как?... Я же никогда... Не курил... Не пил... Но ... Поверил... Главное... Надо совмещать труд **умственный**... С... Трудом **физическим**... Иначе...

Благоустроенную квартиру в центре города Ставрополя... Поменял... На окраину... Мамайка.

Выменял... Полдома... Две комнаты... Топочная... Без отопления... А это же... Ноябрь... Впереди... Зима... Вода питьевая... Колонка... За километр... А уменя же семья... Жена... Сын и дочь...

Засучил рукава... Как в народе говорят... Строил-строил... Своими руками... До последнего гвоздика...

Результат... Дом... Современный... Со всеми удобствами... Включая телефон... Семь комнат.

Дочь вышла замуж... Для них... Отдельный домик... Со всеми удобствами.

Земельный участок... 10 соток...

Посадил сад... Карликовый... Испытал... Более 100 сортов яблонь... Более 50 сортов груш...

Сорта... Самые современные... Прививал черенками... Был канал... Как только сорт прошёл карантинные испытания...

Технология полива... Подпочвенный... Дождевание...

Технология выращивания ранней рассады томатов, перца... На окне комнаты... С искусственной подсветкой и подкормкой.

Рис. 12. Полив выращенной рассады в комнате на окне: 1 – Окно комнаты; 2 – Рассада томатов в ящиках на подоконнике; – Рассада томатов в ящике при поливе.

Всё... Что выращивал... На земле... Своего земельного участка... Испытания... Обязательно.

Виноград неукрывной. Десяток сортов... Земляника. Полсотни сортов... Картофель. Полсотни сортов... Томаты. Полсотни сортов... Растения-экзотики... И др... И др...

Особая статья... Цветы... Гладиолус... Тюльпан... Нарцисс... Гиацинт... И др...

Гладиолус... Более двух тысяч сортов и сеянцев... Контакт с селекционерами... Испытание их сортов и сеянцев... **Разработка**... Технология обработки клубнелуковиц для сверхраннего цветения... Технология обработки клубнелуковиц для сверхпозднего цветения... Технология выращивания гладиолуса на срезку... Очистка цветков от вирусных загрязнений лепестков... Уход за посадками гладиолуса... Уборка клубнелуковиц... Хранение клубнелуковиц. Председатель жюри городских выставок цветов гладиолусов... Селекция... Наиболее удачные сорта... Снег Эльбруса... Заря Ставрополья...

Тюльпан... Более сотни сортов... Разработка... Меры борьбы с пестролистностью... Повышение срока хранения срезанных цветов...

Нарцисс... Более двух десятков сортов.

Все работы на своём приусадебном земельном участке... Всё... Копка земли, Подготовка земли к посеву и посадке... Уход за растениями... Уборка... Хранение...

Работал... Исследовал... Внедрял... Совмещая труд умственный с трудом физическим... И... В лекционном зале... И ... На полях... Ставрополья... И за пределами Ставрополья... На... Украине... И не только...

Работал... С удовольствием... Даже с наслаждением...

Оглянулся... Как быстро летит время... Вот уже и 100-летие...

Оценил... Доволен...

Планы на будущее... Большие...

Завершить работу над книгой «Механизация кукурузоводства»...

Написать книги... «Механизация свекловодства»... «Механизация овощеводства»... «Механизация плодоводства»...

И... Наконец!.. Роман-трилогия... «Нежеланный сын»...

Надеюсь... Там... Вверху... «Неуёмный»... Времени... На эти планы...

Отпустим... И ещё больше... **Твори**!